

EQUILOR TRADER PRO

felhasználói kézikönyv

EQUILOR TRADER PRO FELHASZNÁLÓI KÉZIKÖNYV

Tartalom

1. ALAPBEÁLLÍTÁSOK	2
2. MUNKATERÜLETEK KIALAKÍTÁSA	3
3. MODULOK (FUNKCIÓ ABLAKOK) HASZNÁLATA	8
4. ÚJ MEGBÍZÁS: KERESKEDÉSI ABLAK	9
5. POZÍCIÓK	10
6. MEGBÍZÁSOK	11
7. GRAFIKON	12
8. TÖBB GRAFIKON	13
9. SZÁMLAÖSSZESÍTŐ	13
10. KERESKEDÉSI FELTÉTELEK	16
11. PORTFÓLIÓ	16
12. TELJESÍTMÉNY	17
13. VÉGREHAJTOTT ÜGYLETEK	17
14. KORÁBBI ZÁRT POZÍCIÓK	18
15. SZÁMLAKIVONAT	18
17. KÉSZPÉNZMOZGÁSOK	18
18. KORÁBBI JELENTÉSEK	19
19. EGYÉB MODULOK	20

1. Alapbeállítások



Elérés: jobb felső sarok, fogaskerék ikon

Pop-up ablak beállítási lehetőségei:

1.1 Platform

- 1.1.1 **Kereskedés:** 2 kattintás, vagy 1 kattintás. Utóbbit választva a rendszer nem kér megerősítést az aktív árfolyamra történő kattintás esetén, vagyis az ügylet azonnal, 1 kattintással megköthető. (A téves megbízásadás kockázata miatt ennek beállítását nem javasoljuk!)
- 1.1.2 **Valós idejű nettósítás:** Az azonos termékben, ellentétes irányban megkötött ügyletek azonnal összezárára kerülnek abban az esetben is, ha a nyitott kötéshez kapcsolódó megbízás(ok) került(ek) beállításra. Ebben az esetben a kapcsolódó megbízás aktív marad, az később teljesülhet.
- 1.1.3 **Automatikus kilépés:** Időszak beállítására van lehetőség, ami után a rendszer automatikusan kilépteti a felhasználót a kereskedési rendszerből, hogyha ezen időszak alatt semmilyen tevékenységet nem folytatott.
- 1.1.4 **Téma:** A kereskedési rendszer alap színét (vagy háttérszínét) lehet beállítani, hogy az Fekete/sötét, vagy Fehér/világos legyen.
- 1.1.5 **Kereskedési gombok színei:** Két szín közül választhatjuk a nekünk kedvesebbet a gyors kereskedésben megjelenő „Vétel” és „Eladás” gombok vonatkozásában.
- 1.1.6 **Zoom:** Kicsinyítés nagyítás százalékos arányban értelemszerűen
- 1.1.7 **Több nézet:** Munkaterületek egymás melletti megjelenésének engedélyezése vagy tiltása
- 1.1.8 **Munkafelület:** Teljes munkafelület beállítások elmentése a számítógépre külön könyvtárba, vagy onnan való megnyitása, ha az a beállítás valamiért elveszik.
- 1.1.9 **Megbízási lista szabályok megjelenítése:** A megbízások ablakban a megbízás megjelenítésének módjához választható lehetőségek.
- 1.1.10 **Hardveres gyorsítás használata, amikor az elérhető:** Amennyiben ezt a lehetőséget engedélyezi, úgy a rendszer felhasználja a számítógép szabad kapacitásait a kereskedési modul gyorsítására.
- 1.1.11 **Jelszó:** Ebben a menüpontban módosítható a felhasználó jelszava
- 1.1.12 **Kétlépcsős hitelesítés kezelése:** Két faktoros bejelentkezés bekapcsolása

1.2 Területi

- 1.2.1 **Nyelv:** a rendszer mindenre kiterjedő nyelvi beállításának módosítása
- 1.2.2 **Időzóna:** Beállítható, hogy a grafikon adatai, illetve a visszaigazolásban megjelenő időpontok mely időzónához igazodjanak (mit jelenítsen meg a rendszer)
- 1.2.3 **Formátum:** Hivatalos számformátumok megjelenítésének beállítási lehetősége, amire a következő sorokban példát is mutat a rendszer, ezzel segítve a könnyebb kiválasztást.

1.3 Kereskedési termékek

- 1.3.1 Termékcsoporthoz kiválasztásának lehetősége, amely lehetővé teszi, hogy a saját testreszabott platformunkon csak azok a termékek jelenjenek meg, melyeket mi látni szeretnénk. Amelyeket a borszban kipipálunk, azok lesznek láthatóak és elérhetőek.

1.4 Grafikon

- 1.4.1 Személyesen beállítható a grafikonok megjelenítésének számos eleme, mint például a különböző trendvonalak színe, vonalvastagsága, vagy az indikátorok paramétereinek alap beállításai, csakúgy, mint a teljes grafikon háttérének, vagy tengelyeinek színezése.

1.5 Értesítések

1.5.1 Testreszabható, hogy a kereskedési rendszer eseményei milyen formában értesítsék a felhasználót. Beállítható e-mail cím, amelyre a rendszer automatikusan küldi a felhasználó számára a kiválasztott eseményekről szóló értesítést.

1.6 Rendszerinformációk

1.6.1 A legfontosabb adatok a felhasználóról, és a szoftverről

2. Munkaterületek kialakítása

A rendszer 5 különböző munkaterület egymás melletti kialakítására ad lehetőséget, amennyiben ezt az alapbeállítások Platform menüjében engedélyeztük (1.1.6). A munkaterületek elnevezése, törlése, létrehozása a felső fülek melletti „hamburger” menüben érhető el.

2.1. Menüpontok:

- 2.1.1. **Átnevez:** Elnevezés módosítható
- 2.1.2. **Lemásol:** Ugyanolyan elemekből álló Munkaterület hozható létre
- 2.1.3. **Törlés:** Munkaterület törlése
- 2.1.4. **Leválasztás:** Több monitor esetén a Munkaterület ennek segítségével átvihető egy másik monitorra.

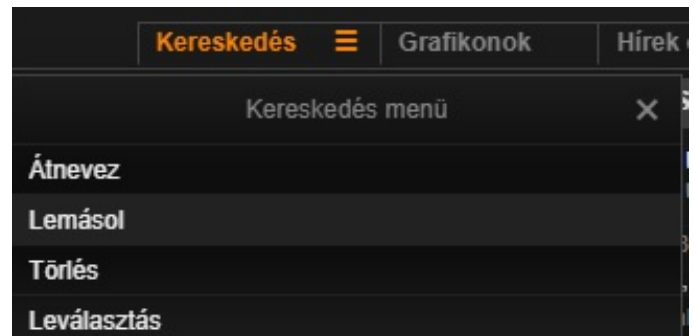

A munkaterület testreszabásának és egyedi kialakításának kulcsa a jobb felső sarokban lévő **MODUL HOZZÁADÁSA** ikon, melynek segítségével az alábbi táblázat jelenik meg pop-up módon a képernyőn. Ebből a menüsorból lehet kiválasztani a különböző funkció ablakokat és egyedileg összeállítani azt a nézetet a munkaterületekre, amely leginkább biztosítja számunkra a rendszer átláthatóságát és a hatékony kereskedést.

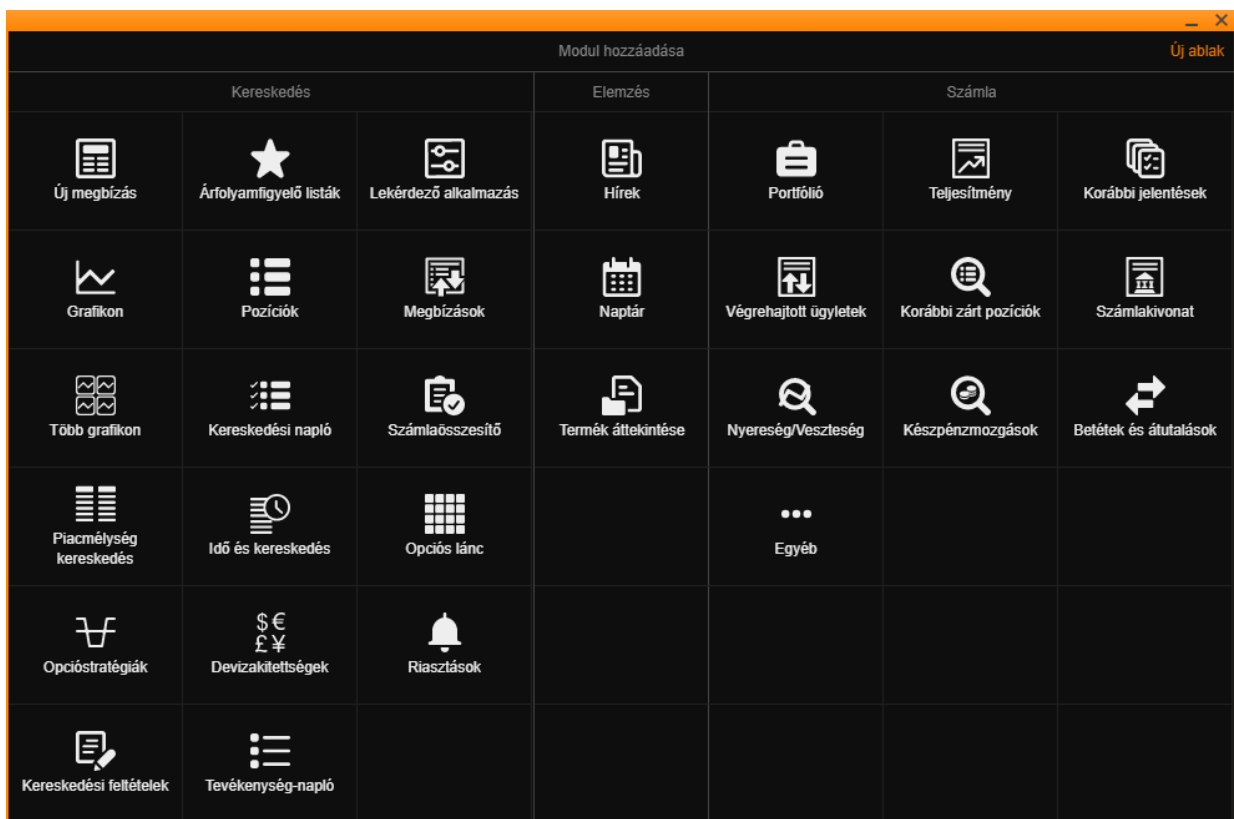

2.2. Funkció ablakok menüje

- 2.2.1. **Új megbízás:** kereskedési ablak, vagyis bármely megbízást, vagy azonnali kereskedést innen tudunk a legegyszerűbben végrehajtani.
- 2.2.2. **Árfolyam figyelő listák:** A különböző terméktípusokból egységes formában összeállítható lista nézet, amellyel az általunk érdekesnek gondolt valamennyi instrumentumot követhetjük egyetlen listában, vagy egymás mellé rendezett szortírozott listákban.
- 2.2.3. **Lekérdező alkalmazás:** Az instrumentumok szűrője, amelyben különböző szempontok szerint listázhatjuk, vagy rakhatjuk sorba a termékeket.
- 2.2.4. **Grafikon:** Az elemzések mekkája érhető el a grafikon ablak létrehozásával, melyet a munkaterület bármely részére, bármilyen méretben elhelyezhetünk, azt egyetlen kattintással egész képernyősre nagyíthatjuk.
- 2.2.5. **Pozíciók:** A nyitott pozíciók listája, melyben nyomon követhetjük az aktuális árfolyamok alakulását és az adott pozíciók nyereségét vagy veszteségét, illetve gyors gombokkal adhatunk hozzá Take Profit, vagy Stop Loss megbízást, de akár egyetlen gombnyomással az összes pozíciókat le is zárhatjuk.
- 2.2.6. **Megbízások:** Az aktív vagy működő megbízások listájában láthatjuk mind az egyedi, mind az egyedi megbízásokhoz kapcsolódó megbízásokat, innen módosíthatjuk, vagy törölhetjük is őket.
- 2.2.7. **Több grafikon:** A rendkívül praktikus menüpont segítségével egy teljes munkaterületre csak grafikonokat helyezhetünk el úgy, hogy azokat nem szükséges egyesével összerakni, hanem itt megadjuk, hogy hány darabra és milyen képernyő elosztásban lenne szükségünk, és a rendszer azonnal megadja a leoptimálisabb megjelenítést.
- 2.2.8. **Kereskedési napló:** Valamennyi kötésünket listázhatjuk ki, adott időszakra leszűrve. A szűrő segítségével szűkíthetjük a listát egy-egy termékre is.
- 2.2.9. **Számlaösszesítő:** A számlánk aktuális helyzetét megmutató ablakban a portfólióink összesített állapotát láthatjuk pénzegenlegekkel, letéti igényekkel és fedezettség, illetve kihasználtság megjelenítésével.
- 2.2.10. **Piacmélység kereskedés:** Az aktív kereskedők számára jól használható funkció, amelyhez szükséges a real-time előfizetés, hiszen a piac mélységét megjelenítve a megbízások bármely árszinthez kapcsolhatóak, illetve a könyv az adott szintekig kivehető, vagy eladható.
- 2.2.11. **Idő és kereskedés:** Csak real-time előfizetéssel használható funkció, amely a kereskedési listákat adja meg a kiválasztott tőzsdei termékben.
- 2.2.12. **Opciók lánc:** Az opciók összehasonlításához jól használható eszköz. A táblázatban árlépésenként és különböző kötésárakra vonatkozóan jelenik meg egy nagy táblázatban a kiválasztott instrumentumhoz kapcsolódó opciós árak mátrixa.
- 2.2.13. **Opciók stratégiák:** Tőzsdei opciók esetén különböző összetett opciók megkötését segítő eszköz, amelynek használatával egyszerre lehet az opciós stratégia több lábát megkötni.
- 2.2.14. **Devizakitettség:** A teljes számlára vonatkozó devizakitettségeket mutatja meg
- 2.2.15. **Riasztások:** Árriasztás állítható be bármely termékhez egy bizonyos árszint elérése esetén.

- 2.2.16. **Kereskedési feltételek:** Egy gyors termékszűrő segítségével bármely, a rendszerben elérhető instrumentum kiválasztása esetén megtekinthető a kereskedéshez kapcsolódó feltételrendszer, úgymint jutalék, letétigény, finanszírozás, kereskedési idő vagy éppen a termék lejárat, ha van ilyen.
- 2.2.17. **Tevékenység napló:** Minden esemény, amely a rendszer használata során történik (pl. megbízás, kereskedés, üzenet elolvasása) logolásra kerül, és ebben a menüpontban visszakereshető időszakra vagy témára való szűrő segítségével.
- 2.2.18. **Hírek:** Angol nyelvű hírfolyam, több szolgáltató használatával.
- 2.2.19. **Naptár:** Legfontosabb makrogazdasági események naptár szerinti bontásban, várakozásokkal, illetve az adatok megjelenése után a legfrissebb eredmények feltöltésével.
- 2.2.20. **Termék áttekintése:** Általános információkat rak össze a kiválasztott termékre, árfolyamok, grafikon és kapcsolódó hírek formájában.
- 2.2.21. **Portfólió:** Ebben a funkció ablakban követhető a portfólióban szereplő vagyonelemek aránya, a teljes kitettség, illetve a konkrét nyitott pozíciók piaci beértékelése is. Az adott számlához tartozó portfólió összetétele nemcsak az aktuális pillanatra, de visszamenőleges dátumra is lekérdezhető.
- 2.2.22. **Teljesítmény:** Az egyik leghasznosabb és leglátványosabb eleme az új tradernek, amely segíthet a hosszútávú sikeres kereskedésben. Látványos grafikonokon és diagramokon mutatja be a kereskedés eredményességét, a tőkére vetített hozamot, a legsikeresebb, vagy éppen legsikertelenebb termékeket.
- 2.2.23. **Korábbi jelentések:** Ezzel a funkcióval egy olyan ablakot jeleníthetünk meg a Munkaterületen, amely historikus riportok lekérésére ad majd lehetőséget néhány kattintással.
- 2.2.24. **Végrehajtott ügyletek:** Adott időszakra és termékcsoportra szűrhető lista a teljesült ügyletekről.
- 2.2.25. **Korábbi zárt pozíciók:** Lezárt ügyletek listázásának lehetősége, szintén időszakra és termékcsoportra történő szűrés lehetőségével.
- 2.2.26. **Számlakivonat:** A számlán történt valamennyi pénzmozgás időszakos megjelenítése egy számlakivonat formájában. Nettó változással és egyenleg oszloppal.
- 2.2.27. **Nyereség/Veszteség:** Termékcsoporthoz és időszakra megjeleníthető nyereségek, illetve veszteségek összesítve, vagy termékekre lebontva.
- 2.2.28. **Készpénzmozgások:** Számlán könyvelt összegek a nyereség/veszteség értékeket is beleértve.
- 2.2.29. **Betétek és átutalások:** Online Trader kereskedési alszámlán történt készpénzmozgások, vagyis átvezetések a főszámla és a trader alszámla között. Kétféle riport található benne: a folyamatban lévő készpénz átvezetések és a historikusan lekérdezhetőek.
- 2.2.30. **Egyéb:** Mindazon riportok, amelyek a fenti kiemelésekben nem szerepeltek

2.3. **Munkaterület megjelenésének testreszabása**

- 2.3.1. A letöltött rendszerben egy alapbeállítás található, amit az Equilor kollégái készítettek az Ön kényelmére, de természetesen a megjelenés bármikor teljesen újratervezhető, vagy átalakítható. A fentiekben bemutatott „Menü” segítségével

megjelenő modulok a kiválasztást követően egy lebegő ablakban jelennek meg, amelyet szabadon lehet mozgatni a Munketerülettől függetlenül. A felső sávon a bal egérgomb lenyomva tartásával mozgatható ablak akkor kerül rögzítésre a Munketerületen, ha azt egy szabad területre helyezük a megfelelő méretben. Az ablak méretét bármelyik oldal vagy sarok - bal egérgomb lenyomva tartása mellett történő - mozgatásával tudjuk változtatni. Ez a művelet a dokkolás után is végrehajtható.

- 2.3.2. A modul eltávolítása az ablak saját menüjében lévő Törlés gomb segítségével lehetséges.

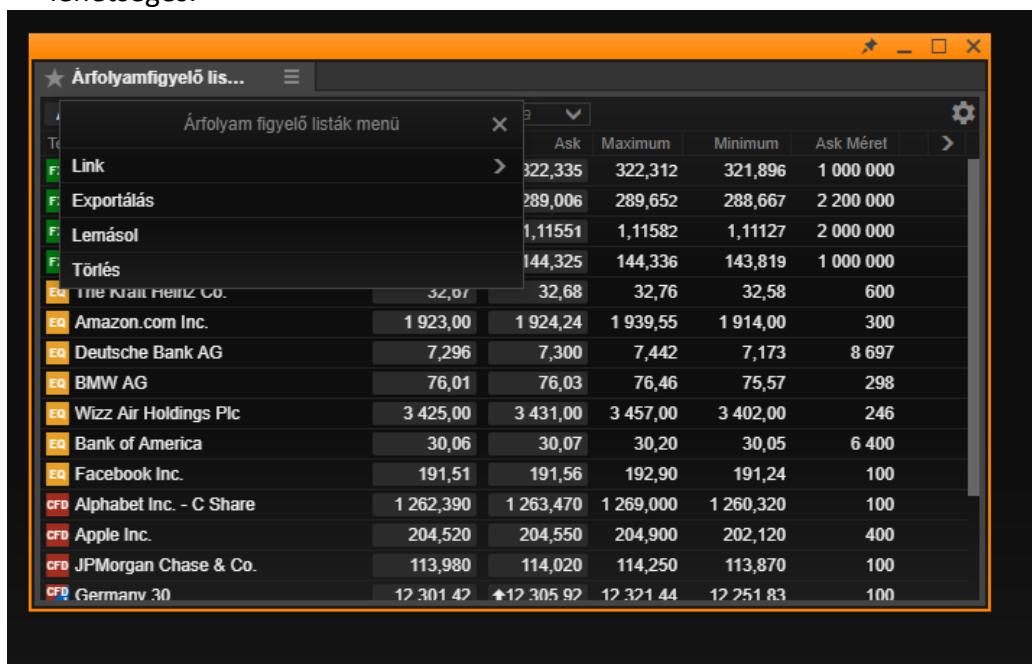

- 2.3.3. A dokkolás megszüntetéséhez - a modul legördülő menüjében - a Leválasztás gomb használata szükséges.

- 2.3.4. A modulok nemcsak egymás mellé rendezhetőek, hanem egy ablakon belül több „fül” is létrehozható, vagyis egy ablakban több modul válthatja egymást a kattintásunknak megfelelően. A fülek sorrendjét a fül címsorát húzva változtathatjuk meg.



2.4. Munkaterület mentése és kezelés

A munkaterület biztonsági mentése automatikus, de manuális mentés is választható (1.1.7)

Az Equilor Trader Pro platformon az összes változást azonnal menti a rendszer, vagyis alpból a legutolsó kilépés állapotában és elrendezésében jelenik meg a munkaterület.

A „Mentés másként” parancs segítségével (1.1.71.1.7) a különböző munkaterületeket más néven más helyre is el lehet menteni a Beállítások menüből.

Ugyaninnten megnyitható bármelyik korábban elmentett munkaterület.

3. Modulok (funkció ablakok) használata

3.1. Árfolyamfigyelő lista

3.1.1. A rendszer tartalmaz néhány alap listát, melyeket termékcsoportonként összesítve a bal felső sarok legördülő listájában találunk meg.

Termék	Bid	Spread	Ask
FX EURUSD	1,12096	1.8	1,12114

3.1.2. Létrehozhatjuk saját listáinkat is, amelyeket elnevezhetünk és tartalmukat egyedileg összeállíthatjuk.

3.1.3. A legördülő listák mellett elhelyezkedő „Termék hozzáadása” kereső ablakban választhatjuk ki név vagy kód alapján a kívánt instrumentumot, melyet egyetlen kattintással a listába helyezhetünk.

3.1.4. A listán belüli sorrend a termék nevének a bal egér gomb lenyomva tartása (drag and drop) mellett változtatható egyedileg.

3.1.5. Szintén egyedileg összeállítható a megjelenítendő termékinformációk köre. Az oszlopok fejlécén jobb egér kattintásával érhető el a menüsor, amelyben az oszlopok változtathatóak, törölhetőek, vagy új oszlopok szúrhatóak be. A fejlécek mellett jobb oldalon lévő kis nyíl ikonnal lapozásra van lehetőség, amennyiben több oszlopot helyeztünk le, mint amennyit a képernyőn való megjelenés lehetővé tesz.

Termék	Bid	Spread	Ask
CFD OTP Bank Plc	12 790,0		
EQ Wizz Air Holdings Plc	3 437,0		
EQ Amazon.com Inc.	1 938,0		
FX XAUUSD	1 285,0		
FX EURHUF	322,0		
FX USDHUF	287,0		

3.1.6. Aktív kereskedők számára javasolt és használható funkció a Tábla megjelenítés, amelynél minden termék mellett nagyban látható a vételi és eladási ár, és ez azonnal kereskedhető is. Egyéb információk nem jeleníthetők meg.

Termék	Bid	Spread	Ask
FX EURUSD	1,12 11	1.8	1,12 12

- 3.1.7. Az Árfolyam lista összelinkelhető a kereskedési rendszer bármelyik felületén elhelyezett modul ablakokkal, ahol instrumentumokra vonatkozó adatok, grafikonok, vagy kereskedési ablak került elhelyezésre. Az összekötés a modul ablakhoz kapcsolódó fő („hamburger”) menüben található Link néven. Itt szint szükséges kiválasztani, amelynek következményeként bármely másik ablak, ahol ugyanez a szín kerül a Link alatt kiválasztásra, ehhez az instrumentum választóhoz kapcsolódik majd. (a „hamburger” menü is felveszi ezt a színt a könnyebb átláthatóság érdekében)
- 3.1.8. Az árfolyamfigyelő listából kereskedési ablak is nyitható azonnal, akkor is, ha nincs összelinkelve azzal, ugyanis a BID, vagy ASK árfolyamra kattintva az instrumentum mellett pop-up módon azonnal feljön az adott termékre vonatkozó kereskedési ablak.

4. Új megbízás: Kereskedési ablak

- 4.1. Terméktípusonként változó tartalommal és a legfontosabb paraméterek egyszerű állíthatóságával jelenik meg a kereskedési ablak.
- 4.2. Jobbra és balra ikonokkal változtathatók a kereskedési feltételek paraméterei, de ugyanígy működik, ha rákattintunk a paramétertípus szövegére. Ez utóbbi esetben megjelennek a választható feltételek.
- 4.3. A típus lehet (terméktől függően):
- 4.3.1.1. Limit
 - 4.3.1.2. Piaci
 - 4.3.1.3. Stop
 - 4.3.1.4. Követő Stop
 - 4.3.1.5. Stop Limit
 - 4.3.1.6. OCO
 - 4.3.1.7. Gyors kereskedés
 - 4.3.1.8. Algo (csak fizikai részvényt)
- 4.4. A kereskedési ablakban követhetők az aktuális árfolyamok, illetve alatta látható, hogy valós idejű, vagy késleltetett árról van szó, valamint, hogy az adott piac nyitva van-e.
- 4.5. A kereskedési ablak alsó részében a kötéshez kapcsolódó fontos információk láthatóak, úgymint: költség, fedezeti hatás, finanszírozás, vagy kölcsönzési díj.

Bid	Ask	Utolsó kötés	Nettó v.
12 780,000	12 790,000	12 780,000	0,0

15 perc késés - 13:37:35 Budapest Stock Exchange

Típus: limit

Vétel/Eladás: Eladás

Mennyiség: 100

Ár: 13 040,00

Futamidő: Napi megbízás

Számla

Take Profit / Stop Loss hozzáadása

MEGBÍZÁST AD

Részletek elrejtése

Költség	6 520,00 HUF
Névérték	1 304 000,00 HUF
Kezdeti fedezet elérhető	9 486 200,97 HUF
Kezdeti fedezeti hatás	319 750,00 HUF
Fenntartási fedezeti igény hatás	255 800,00 HUF
Kamat/nap	-144,89 HUF
Becs. kölcsönvételi díj/nap (short eladás)	36,22 HUF

5. Pozíciók

- 5.1. A pozíciós ablakot érdemes teljes képernyő szélességben használni, mert sok fontos információt, illetve funkciót biztosít.

Termék	#	Státusz	L/S	Mennyiség	Nyitó ár	Zárás	Stop	Limit	Ny/V	Ny/V (H...	% Ár	ZÁRÁS
Deviza (2)										30,717		
FX EURHUF		Nyitó ár	Short	-50,000	324.085	324.195	HOZZÁAD...	HOZZÁAD...	-5,500 HUF	-5,500	-0.03%	ZÁRÁS
FX EURUSD		Nyitó ár	Short	-100,000	1.11979	1.11854	HOZZÁAD...	HOZZÁAD...	125 USD	36,217	0.11%	ZÁRÁS

- 5.1.1. **Státusz:** pozíció nyitott, vagy Lezárt állapotának megjelenítése
- 5.1.2. **L/S:** Long vagy Short, vagyis vételi vagy eladási pozíció megkülönböztetése
- 5.1.3. **Mennyiség:** Pozíciók mennyisége, mínuszjellel ellátva hogyha eladási a pozíció
- 5.1.4. **Nyitó ár:** Megnyitáskori kötésár. (devizapároknál napi kamatokkal módosított, éppen aktuális nyitó ár)
- 5.1.5. **Zárás:** Jelenlegi piaci ár, vagyis ahol ebben a pillanatban a pozíció lezárható
- 5.1.6. **Stop:** FUNKCIÓ – Stop-loss megbízás kirakásának vagy módosításának lehetősége az adott mezőre kattintva, pop-upban megjelenő kereskedési ablak segítségével. Amennyiben már van ilyen megbízás, akkor annak értéke jelenik meg a bokszban. A felületen a Stop Loss értékemódosítható.
- 5.1.7. **Limit:** FUNKCIÓ – Hasonlóan a Stop-loss megbízáshoz, itt is a gombra, vagy árfolyamra kattintva kapjuk meg a kereskedési ablakot, amelyben a megbízás értékét állíthatjuk be.
- 5.1.8. **Ny/V:** Nyereség, vagy veszteség megjelenítése az adott termékhez tartozó elszámolási devizában az éppen aktuális zárási árhoz képest
- 5.1.9. **Ny/V(HUF):** Nyereség, vagy veszteség megjelenítése forintban
- 5.1.10. **% Ár:** A nyitáshoz képest mért százalékos változás a termék árfolyamában (költségek figyelembe vétele nélkül). Piros szám jelenik meg, ha negatív volt a mozgás, és zöld, amennyiben pozitív.
- 5.1.11. **Kitettség:** Azon termék tényleges értékét mutatja, amelyben az ügyfél kitettsége jelentkezik
- 5.1.12. **Kitettség (HUF):** Valamennyi termékkitettség átváltásra került forint devizára, hogy egységesen, összehasonlíthatóan és összesíthetően váljon láthatóvá a teljes kitettség.
- 5.1.13. **Számla:** Az adott kereskedési számla, amelyen a pozíció megkötésre került. (Különböző devizában lévő számlák, külön számlaszámot kapnak.)

FONTOS: Amennyiben egy termékből több nyitóáron több pozícióval rendelkezünk, akkor a Pozíciók ablak alapvetően összesített pozíciót mutat, amit a sor elején lévő „+” jellel tudunk kinyitni, hogy valamennyi bekerülési ár külön látszódjon. Az összesítő nézetben bizonyos funkciók nem használhatóak (például Stop, vagy Limit megbízás). Bizonyos funkciók pedig másképp működnek: A sor végén lévő zárás gomb, az egyedi pozíciók esetében azonnal összezárást eredményez az adott nyitással, viszont az összesítő nézet esetén a sor végén lévő zárás gomb, csak egy azonos mennyiségű ellentétes pozíció nyitását eredményezi, ami nap végén záródik össze. **FIGYELEM! ebben az esetben a kapcsolódó megbízások nem kerülnek törlésre automatikusan!**

6. Megbízások

- 6.1. A megbízások ablak felépítése nagyon hasonló a pozíciós ablakhoz, természetesen azzal a különbséggel, hogy itt a listában a nyitott megbízások, vagyis a folyamatban lévő orderok szerepelnek.
- 6.1.1. **Fennmaradó:** Részteljesülés esetén az a mennyiség, ami még teljesülésre vár.
- 6.1.2. **Futamidő:** A megbízás érvényessége
- 6.1.3. **Jelenlegi:** A termék aktuális árfolyama
- 6.1.3.1.1. Az árfolyam mellett zöld villám jelzi ha valós idejű árat látunk, és egy kis óra ikon hogyha késleltetett az ár.
- 6.1.4. **Kapcsolódó pozíció:** Amennyiben a megbízás egy meglévő pozícióhoz kapcsolódik, annak azonosítója látható ebben az oszlopban.
- 6.1.5. **Követő lépés:** Trailing stop vagy Követő stop megbízás esetén jelenik meg, a lépésközt jelzi
- 6.1.6. **Követő távolság:** Követő stop esetén a piactól való távolságot mutatja, ahol a stop követi az aktuális árfolyamot.
- 6.1.7. **Leírás:** Termék teljes neve
- 6.1.8. **Létrehozva:** Megbízás kirakásának időpontja
- 6.1.9. **Megbízás azonosító:** egyedi azonosító
- 6.1.10. **Megbízási idő:** Létrehozva oszloppal együtt értelmezendő, ott a dátum, itt az idő található
- 6.1.11. **Mennyiség:** A megbízás teljes mennyisége
- 6.1.12. **Piac státusz:** Az adott instrumentumhoz kapcsolódó piac státusza, vagyis hogy nyitva vagy zárva van, esetleg fel van függesztve.
- 6.1.13. **Stop és Limit:** Funkciós mező, a meglévő megbízáshoz kapcsolódóan Stop és Limit megbízás helyezhető el, ami akkor lép életbe, ha az alap megbízás teljesült.
- 6.1.14. **Stop Limit ár:** Stop limit típusú megbízásnál amikor egy nyitó megbízást Stop módon (vagyis jelenlegi árnál alacsonyabb eladás, vagy magasabb vétel) szeretnénk kirakni, meghatározható egy limit, hogy mi az az árfolyam ameddig a megbízás teljesülhet. Ennél az értéknél rosszabban nem. Vagyis vagy teljesül a megbízás a Stop és a Stop limit között, vagy nem teljesül hogyha ezt az ársávot átugorja az árfolyam.
- 6.1.15. **Stratégia:** Algo típusú megbízásnál a konkrét stratégia megjelenítése (Dark, Iceberg...stb.)
- 6.1.16. **Státusz:** Magának a megbízásnak a státusza, úgymint Aktív/Inaktív/Lejárt
- 6.1.17. **Számla:** A kereskedési számla, amelyen a megbízás teljesülni fog
- 6.1.18. **Teljesített:** Részteljesülés esetén a már teljesült mennyiség
- 6.1.19. **Távolság:** A megbízás árfolyamának az éppen aktuális piaci ártól való távolsága
- 6.1.20. **Típus:** A megbízás típusa, úgymint Limit/Stop/Követő Stop/Stop limit
- 6.1.21. **Vétel/Eladás:** A megbízás iránya
- 6.1.22. **Szimbólum:** A termék hivatalos neve, vagy kódja

<	Oszlopadatok kiválasztása
Fennmaradó	
Futamidő	
Jelenlegi	
Kapcsolódó pozíció	
Követő lépés:	
Követő távolság	
Leírás	
Létrehozva	
Megbízás azonosító	
Megbízási idő	
Mennyiség	
Piac státusz	
Stop	
Stop Limit ár	
Stratégia	
Státusz	
Számla	
Teljesített	
Távolság	
Típus	
Vétel/Eladás	
limit	
Ár	

7. Grafikon

- 7.1. A grafikon ablak a Munkaterületen belül és azon kívülre is áthelyezhető. Erre a grafikon ablak felső részére történő kattintással, majd az egérgomb lenyomva tartásával, és az ablak megfelelő helyre mozgatásával nyílik lehetőség. Nyújtás és nagyítás az egérmutatónak az ablak széléhez történő közelítése és annak lenyomva tartásával érhető el. Teljes képernyős nézet és arról normál nézetre történő visszaváltás a lenti ikon kattintásával történik.

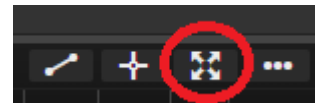



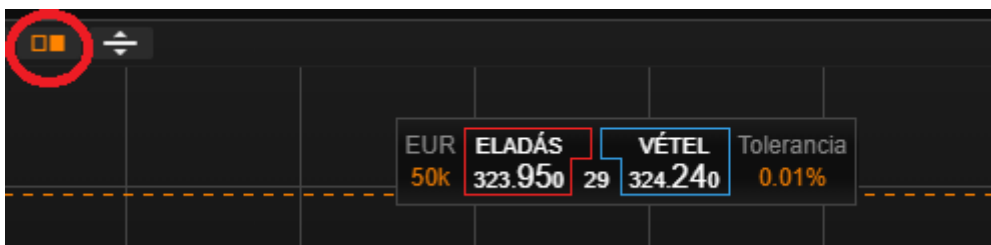



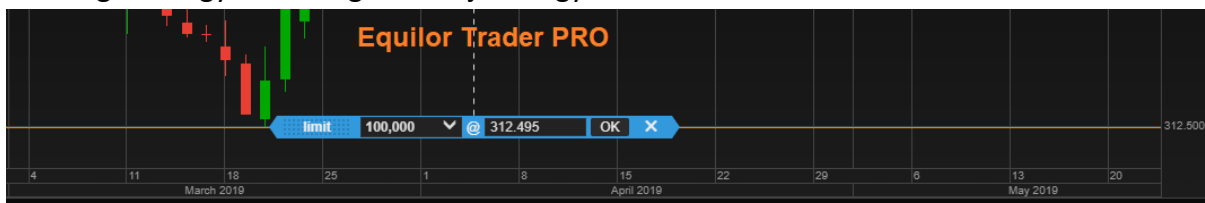

- 7.2. A grafikonrajzoló funkciók nagyon hasonlóak a korábbi verziókban látottakhoz. A fő különbség a grafikonról való kereskedésben van. Itt két ikon is a segítségünkre lehet. Az egyiket csak akkor tudjuk használni, ha van azonnali árjegyzés és gyors kereskedési lehetőség az adott termékre. Ezzel a gombbal megjeleníthető egy kereskedési ablak a grafikonon.



- 7.3. A mellette lévő gomb segítségével a grafikonon tudunk limitáras megbízást elhelyezni, mégpedig úgy, hogy az egér segítségével a grafikonon megjelenő megbízási árfolyamot tudjuk mozgatni (például egy a grafikonon megjelenő mélypont szintjére), és a vizuálisan beállított értéket a rendszer azonnal számszerűsíti, amely alapján a megbízás egyetlen OK gombbal jóváhagyható.



- 7.4. A grafikon egyéb kezelőszervei a következőképpen sorakoznak balról jobbra:
- 7.4.1. **Termék keresése:** Itt lehet kiválasztani a vizsgálni kívánt terméket
 - 7.4.2. **Termék hozzáadása (+ ikon):** Több termék együttes megjelenítése a grafikonon
 - 7.4.3. **Periódus Tartomány:** A grafikon időtávjának beállítása: 1 érték mekkora időtartamot ölel fel.
 - 7.4.4. **Tartomány visszaállítása (↺ ikon):** A grafikon tartomány alapbeállítására ugrik
 - 7.4.5. **Grafikon típus (📊 ikon):** Grafikon megjelenítésének típusa, úgymint vonal/gyertya/bar chart.
 - 7.4.6. **Indikátorok hozzáadása (📈 ikon):** Több mint 50 indikátor közül lehet választani, a legtöbbet egyedileg lehet paraméterezni. Például: Mozgóátlagok, Bollinger szalagok, Relatív indexek, vagy éppen Oszcillátorok.

- 7.4.7. **Magyarázat hozzáadása** (): Trendvonalak, Fibonacci mutatók, rajzok, szövegek helyezhetők szabadkézzel a grafikonra.
- 7.4.8. **Kurzor típusa** ( ;  ; ): A kurzor megjelenítésének kiválasztása, vagy teljes képernyős keresztként, melynek segítségével az árfolyamok könnyebben leolvashatóak, vagy csak egy pontra mutató iránynyílként, vagy a gyertyákra fókuszáló tartomány jelzőként.
- 7.4.9. **Logaritmikus skála** (): Ennek a funkciónak a használatával az Y tengely értékeinek elosztását tudjuk úgy befolyásolni, hogy minél távolabb kerül az aktuális piaci értéktől, annál kisebb lesz a különbség két fő rácsvonal között.
- 7.4.10. **Nagyítás** (): Bármely részét kijelölhetem a képernyőn lévő grafikon szakasznak, és azt a részt fogja kinagyítani nekünk az alaposabb elemzéshez.
- 7.4.11. **Teljes képernyő/Visszaállítás** (): A már korábban említett ikon segítségével a Munkaterületre elhelyezett grafikon egy kattintással egész képernyőre nagyítható, majd ugyanígy egyetlen kattintással visszaállítható.
- 7.4.12. **Diagramkép létrehozása** (): Mintha egy gyors fotót, vagy képernyőképet tudnánk készíteni, de csak az általunk előállított grafikonról. A kép az általunk kiválasztott mappába elmenthető.
- 7.4.13. **Grafikon konfigurálása** (): A grafikon általános beállításához használható ikon, melynek segítségével betű- és háttérszíneket, vonalvastagságokat és vonalszíneket, vagy a grafikonon megjeleníthető információkat tudjuk beállítani.

8. Több grafikon

- 8.1. A több grafikon funkció, egy speciális megjelenítési lehetősége a grafikonoknak, amely abban az esetben hasznos, ha a felhasználó egyszerre több grafikon szeretne egy Munkaterületre, vagy annak egy részére elhelyezni. A Menüből kiválasztott funkció gombra kattintva, egy paraméterezési táblát kapunk a képernyőre, amin a grafikonok számát és eloszlását tudjuk kiválasztani, úgymint 2x2 (2 függőleges, 2 vízszintes, összesen 4 darab), vagy 4x3 (4 vízszintes, 3 függőleges, összesen 12 db). A kiválasztást követően a rendszer az adott mennyiséget a legoptimálisabban elosztva jeleníti meg a Munkaterületen.

9. Számlaösszesítő

- 9.1. A Számlaösszesítő egyik legnagyobb előnye a jó helykihasználás. A fejléc mellett található () ikon segítségével bármikor egy pop-up ablakban jeleníthetjük meg a legfontosabb számla adatokat, vagyis a Munkaterületen akármilyen kis méretben elhelyezhetjük ezt a modult, a kinagyítással az információkat egyetlen kattintással láthatóvá tehetjük.
- 9.2. A Számlaösszesítő ablak méretezésével és áthelyezésével az a Munkaterület bármely részén elérhetővé tehető, ezáltal a felhasználó számára mindig az általa fontosnak tartott adatok jelenhetnek meg. A Számlaösszesítő modul az alábbi adatokat tartalmazza:

- 9.2.1. **Ügyfél azonosító:** Az ügyfél egyedi, a rendszer által használt azonosító száma
- 9.2.2. **Készpénz egyenleg:** A számlaegyenleg azon része, amely fizikai instrumentumok vásárlására még felhasználható (részvény, kötvény, ETF)
- 9.2.3. **El nem könyvelt tranzakciók:** A rendszer könyvelése napi egy alkalommal (este, piacáraskor) történik, vagyis a napközbeni pénzmozgások átmenetileg ide-, majd nap végén a tényleges egyenlegbe kerülnek át.
- 9.2.4. **Vállalati tevékenységek – időbeli elhatárolások:** Minden, ami a birtokolt részvények kapcsán keletkező követelés, vagy kötelezettség lehet a számla egyenlegében. (Pl. osztalék)
- 9.2.5. **Készpénz:** A Készpénz egyenleg és az El nem könyvelt tranzakciók összege
- 9.2.6. **Részvények, ETF-ek, kötvények, alapok értéke:** A fizikailag megvásárolt eszközök aktuális értéke.
- 9.2.7. **Margin pozíciók Ny/v:** A tőkeáttételes nyitott pozíciók aktuális nyeresége vagy vesztesége egyetlen összesített értékben.
- 9.2.8. **Zárási költség:** Bármely jutalékot magával hordozó pozíció esetén, az aktuális piaci értékeket figyelembe véve ennyi lenne az összes pozíció lezárásához kapcsolódó jutalék.

9.2.9. **Pozíciók értéke:** Az előző 3 sor összesítése

9.2.10. **Számlaérték:** A legfontosabb mutató, amely az aktuális portfólió egyenlegünket mutatja, vagyis, ha adott pillanatban mindent lezárnánk, ennyi pénzünk maradna. (A zárva lévő piacok instrumentumainak árfolyamváltozása esetén változhat.)

9.2.11. **Fedezet:** Ebben a részben a tőkeáttételes vagy Margin pozíciók adatai találhatóak. A tőke kihasználtsága illetve az esetleges automatikus stop-loss közelsége is fontos információ lehet a felhasználónak.

9.2.12. **Nem áll rendelkezésre, mint fedezeti biztosíték:** A fedezet kiindulási alapja az előbb látott számlaérték, ám ebből le kell vonni az olyan fizikai termékek értékét, melyek nem, vagy nem száz százalékosan használhatók fel fedezetként. (Ez a termék Kereskedési kondíciójánál megtalálható érték, általában százalékban meghatározva) A nem felhasználható részek összesített értéke található meg itt.

9.2.13. **Befoglalt kezdeti fedezet:** A nyitott margin pozíciókra vonatkozó kezdeti fedezet összértéke

9.2.14. **Elérhető kezdeti fedezet:** A szabad fedezet értéke, vagyis ennyi összegért lehet új tőkeáttételes pozíciót nyitni. (Számítása: Számlaérték-Nem áll rendelkezésre-Fenntartott kezdeti fedezet)

9.2.15. **Befoglalt fenntartási fedezet:** A nyitott pozíciók tartásához szükséges fedezet az adott pillanatban nyitott pozíciókra vonatkozóan

9.2.16. **Elérhető fenntartási fedezet:** Az adott pillanatban nyitott pozíciók tekintetében a tartáshoz ennyi pénzegyenleget tud még figyelembe venni a rendszer, ennek kikapadása esetén kerülhet sor az automatikus likvidálásra.

9.2.17. **Fedezet felhasználás:** A fenntartási fedezeti igény és a Számlaérték hányadosa, amely a margin kihasználtság fontos mutatója. 50%-os értékig lehet új pozíciót nyitni, a 100%-os érték meghaladása esetén a rendszer elindíthatja a kényszerlikvidálást.

9.2.18. **Nettó kitétség:** Az összes nyitott pozíció (fizikai és margin együtt) piaci értékének a számla devizájában kifejezett összesített értéke

Számla adatok	
Részletek	EQUILOR TRADER PRO
Ügyfél azonosító	
Készpénz és pozíciók	
Készpénz egyenleg	10 770 864,82
EI nem könyvelt tranzakciók	-315,21
Elérhető készpénz	10 770 549,61
	1 946 445,54
Részvények, ETF-ek, kötvények, alapok értéke	
Margin pozíciók Ny/v	23 397,12
Zárási költség	-17 624,47
Pozíciók értéke	1 952 218,19
Számlaérték	12 722 767,80
Fedezet	
	-1 938 618,61
Nem áll rendelkezésre, mint fedezeti biztosíték	
Fenntartott kezdeti fedezet	-653 169,60
Kezdeti fedezet elérhető	10 130 979,59
Fenntartott – Fenntartási fedezeti igény	-326 584,80
	10 457 564,39
Tartáshoz Fenntartási fedezeti igény	
Fedezet felhasználás 	3,03%
Kitétség	
Nettó kitétség	3 265 848,00
Kitétség lefedettsége	330,21%

9.2.19. **Kitettség lefedettsége:** A nettó kitettség aránya a teljes Számlaértékhez mérten, vagyis, hogy a teljes számlaérték hány százalékát fedezi a teljes kitettségek

10. Kereskedési feltételek

- 10.1. Habár ez a modul is önállóan kirakható a Munkaterületre bármilyen méretben, ez kevésbé javasolt, hiszen állandó információs funkciója nincsen, ugyanakkor konkrét keresés esetén akár a Menüből, akár az Árfolyam figyelő listából jobb egér gomb segítségével könnyen előhívható.
- 10.2. Fő funkciója, hogy megmutatja a keresett termék valamennyi kereskedési kondícióját, legyen az jutalék, fedezet igény, fedezeti beszámíthatóság, vagy akár a vétel és eladás közötti spread. Szintén megtalálhatóak az információk között az esetleges finanszírozási költségek is.
- 10.3. Az ablak megnyitásakor egy egyszerű keresőt találunk, ahol akár név vagy névrészlet, akár kereskedési betűkód alapján megkereshető a kívánt termék, amelyet egy listából kell minden esetben kiválasztani.

11. Portfólió

- 11.1. A Portfólió modul egy információs felület, amelynek segítségével a jelenleg nyitott pozícióinkat tudjuk több szempontból értékelni. A grafikonos (látványos) megjelenítés segít abban, hogy a nyitott kötéseinket Nyereség / Veszteség, illetve Abszolút kitettség alapján besoroljuk, de mindeközben tételesen is láthatjuk a nyitott instrumentumok éppen aktuális helyzetét

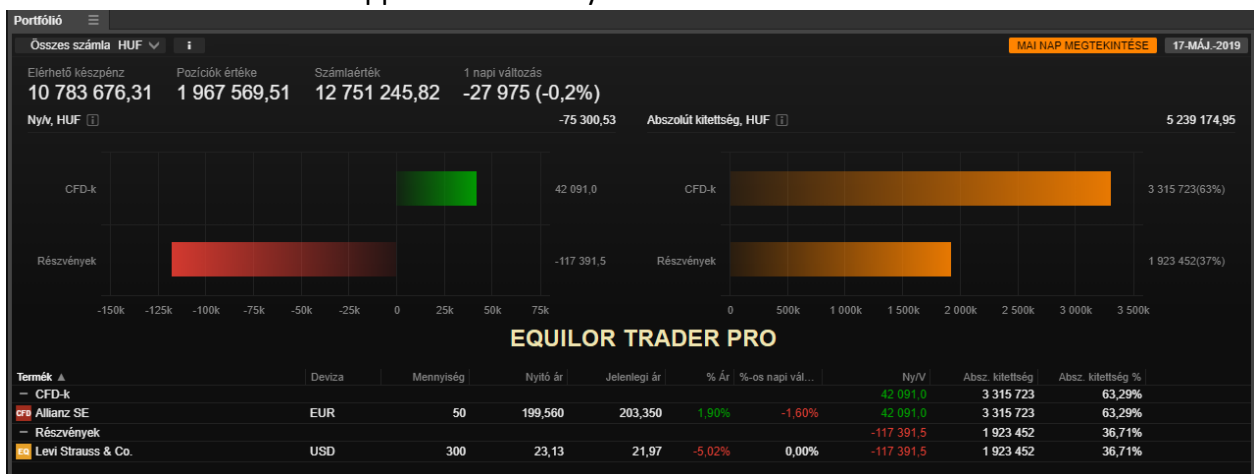

- 11.2. Ezen kívül a modul jobb felső sarkában lehetőség van arra is, hogy ne csak a jelenlegi helyzetet tudjuk vizsgálni, hanem a múltbéli eseményeket is kontrollálni tudjuk. A „Mai nap megtekintése” mellett ki tudunk választani egy tetszőleges múltbéli időpontot is, amikor a nyitott pozíciók, azok értékelése és elosztása szintén vizsgálható.

12. Teljesítmény

- 12.1. Talán az egyik legátfogóbb és leghatékonyabb eszköz a Trader PRO rendszerében, amihez hasonló nem volt a korábbi telepített verzióban. Érdemes külön Munkaterületre rakni és teljes képernyőn használni, mert rengeteg hasznos információt tartalmaz az ablak.
- 12.2. A legfontosabb, hogy a teljesítmény mérése adott időszakra történik. A számlát (lehet összes is), illetve az időszakot bal oldalt felül kell kiválasztani.
 - 12.2.1. Bal oldalon felül az adott időszakra vonatkozó legfontosabb számlainformációk találhatóak, úgymint:
 - 12.2.2. Kezdeti egyenleg
 - 12.2.3. Időszakra vonatkozó Nyereség/Veszteség
 - 12.2.4. Egyéb tételek (kamat, osztalék)
 - 12.2.5. Készpénz mozgások adott időszak alatt
 - 12.2.6. Időszak végének egyenlege
 - 12.2.7. Nettó változás
- 12.3. A számlainformációk mellett a számlaegyenlegnek grafikonos megjelenítése látható. Ez bruttó értéket mutat, vagyis nem csak a teljesítményt, hanem a készpénz mozgásokat, illetve transzfereket is tartalmazza.
- 12.4. Bal oldalt középen található a termék Nyereség/Veszteségre vonatkozó oszlopdiagram, ahol a különböző termékcsoportok teljesítményét láthatjuk.
- 12.5. Ugyanebben a középső sorban középen a kiválasztott időszakra vonatkozó 3 legsikeresebb és 3 legkevésbé eredményes termék listája látható, pontos eredménnyel.
- 12.6. A középső sor jobb oldalán egy halmozott nyereség grafikon látható, vagyis összességében a kereskedésünk kumulált eredménye a lekért időszakra.
- 12.7. Ebben a középső sávban 3 további funkció érhető el a sáv felett található gombokkal.
 - 12.7.1. A „Hozamok”-ra kattintva a teljesítményünket százalékos értékekkel tudjuk mérlegre tenni, sorrendben az összesített eredmény, a kereskedett napok, illetve az összes kötés Ny/V arányában, valamint az adott időszakra vonatkozó statisztikákkal, úgymint: teljes hozam, maximális veszteség, lezárt ügyletek száma, nyereséges ügyletek aránya.
 - 12.7.2. A „Készpénz”-re kattintva készpénz egyenlegeket és a készpénz mozgásokat tudjuk megtekinteni a kiválasztott időszakra vonatkozóan.
- 12.8. A képernyő alsó harmadában egy teljes időszakra vonatkozó mátrix látható, amely havi lebontásban mutatja a teljesítményt, hogy egyes hónapokban a számlán keletkezett eredmény pozitív (zöld), vagy negatív (piros) volt és annak a számla devizájában, vagy százalékban (Hozamok fül) kifejezett változása hogyan alakult.

13. Végrehajtott ügyletek

- 13.1. A „Végrehajtott ügyletek” egyfajta kötéslista, amelyben valamennyi kereskedés megtalálható időrendi sorrendben a hozzá tartozó pénzügyi (könyvelt) hatással, akkor

is, ha ez egy nyitás, és csak jutalék könyvelése történt, és akkor is, ha zárás, és az eredménye is megjelenik.

- 13.2. A bal felső sarokban egy egyszerű szűrési lehetőség is található, amelynek kattintásával a számlákat, a termék típusokat, illetve a zárás/nyitásokat tudjuk elkülöníteni.

14. Korábbi zárt pozíciók

- 14.1. Az előző ponthoz hasonlóan itt is egy kereskedési listát kapunk, de ebben már csak a lezárt ügyletek szerepelnek, azok is oly módon, hogy egy sorba kerültek a nyitás és a zárás fontosabb adatai a végén az elszámolt eredménnyel.
- 14.2. A bal felső sarokban ezen a felületen is megtalálható a szűrő ikon, amely segítségével kiválaszthatjuk a megtekinteni kívánt számlát, a szűrési időszakot és a termékcsoporthat.
- 14.3. A sor végén az „i” ikon segítségével további részleteket ismerhetünk meg az adott pozíció nyitó illetve záró lábáról, itt már konkrét azonosító számokkal és időpontokkal.

15. Számlakivonat

- 15.1. A számlán elkönyvelt tételek analitikájára szolgáló riport. A felületen minden olyan pénzügyi elszámolás megjelenik, amely érintette az ügyfél valamelyik számláját.

16. Nyereség/Veszteség

- 16.1. Adott időszakra szűrhetően megtekinthetjük a Nyereség/Veszteség teljesítményünket termékcsoporthoz szerinti bontásban. Ezt a „+” jel kibontásával egyedi termék mélységében is meg lehet nézni. Itt nem ügyletenként láthatjuk az eredményünket, mint a 14. pontban, hanem termékenként összesítve. Ellenben az egyes termékekre rákattintva, grafikonos megjelenítést is kapunk arról, hogy az időszakban hogyan alakult a nyereség/veszteségünk abban a termékben (ugyanaz a termék csoportokra vonatkozóan is elérhető).

17. Készpénzmozgások

- 17.1. A készpénzmozgások riportban nem csak egy egyszerű listát láthatunk arról, hogy milyen ki- és befizetések történtek a számla vonatkozásában, hanem termékcsoporthozként megnézhetünk valamennyi készpénzmozgást pontos címkék megjelenítésével, vagyis elkülönülnek a nyereség/veszteségek, a jutalékok, a finanszírozási díjak, vagy éppen az osztalékok.
- 17.2. A szűrési lehetőség ennél a riportnál is megjelenik, időszakot, számlát, vagy csoportosítási szempontot tudunk kiválasztani.

18. Korábbi jelentések

- 18.1. Ebben a modulban számos riport került összegyűjtésre, melyeket akár a munkaterületre is kirakhatunk és onnan válogathatunk amikor ezeket az adatokat szeretnénk ellenőrizni. Emellett a Menü segítségével is megnyithatjuk a gyűjtő ablakot és azon belül is kiválaszthatjuk a szükséges riportot. A riportok a következők lehetnek:
- 18.1.1. **Portfólió Kimutatás:** Az egyik legszéleskörűbb visszamenőleges jelentés a számlánkon történt események tekintetében. Részletes eredmény elszámolások, költség kimutatások és a 12. pontban megismert teljesítménymutatók reportszerű megjelenítése található, minden esetben PDF formátumban letölthető módon.
 - 18.1.2. **Ügyletek:** A külön modulként is használható, a 13. pontban bemutatott, végrehajtott ügyletekkel megegyező riport.
 - 18.1.3. **Felgyülemlett összegek:** Különböző pénzügyi sorok adott időszakra vonatkozó, napi szintű kumulált összegének megjelenítése.
 - 18.1.4. **Részvény osztalékok:** Részletes analitika a kapott osztalékokról
 - 18.1.5. **Kötvény Kamat Fizetések:** Az adott időszakra kapott kötvény kamatok
 - 18.1.6. **CFD Készpénz elrendezés:** A CFD mögöttes termékeihez (elsősorban részvénytől) kapcsolódó készpénz mozgások analitikája (például osztalékok elszámolása).
 - 18.1.7. **Kamat kimutatások:** Kamatköltségekre vonatkozó adatok
 - 18.1.8. **CFD Finanszírozás részletek:** A CFD tartásával kapcsolatos díjak pontos analitikája. A rendszer a díjakat havonta egyszer terheli, de napi szinten kalkulálódnak, így ebben az analitikában is napi szinten követhető, hogy melyik instrumentumnak mennyi volt a finanszírozási költsége.
 - 18.1.9. **Carrying Cost kimutatás:** A Futures, Contract Option és lejáráó CFD termékek finanszírozási költségeit bemutató riport.
 - 18.1.10. **Tartásdíj kimutatás:** 120 napnál hosszabb lejáratú Contract Option pozíciókra vonatkozó tartási költség kimutatás.
 - 18.1.11. **Likvidálási jelentés:** Nyitott opciós pozíciókhoz kapcsolódó riport, amely a likvidálás szcenárióit vizsgálja.
 - 18.1.12. **Deviza görgetések:** A napon túl tartott spot típusú deviza pozíciók napi kamatkülönbözetének elszámolásához kapcsolódó részletes riport.
 - 18.1.13. **Deviza opciós riportok:** A nyitott deviza opciók részletes elemzése, görögök megjelenítése, „spot ladder” típusú szcenárió elemzés, illetve Spot/Vol Grid táblázat megjelenítése.
 - 18.1.14. **Deviza jutalékok:** A jelentés deviza jutalék információkat tartalmaz
 - 18.1.15. **Előfizetési számlázási előzmény:** A tőzsdei vagy egyéb élő árfolyammal, esetleges hírszolgáltatással kapcsolatos előfizetések havi számláinak analitikus riportja.
 - 18.1.16. **Üzletkötés helyesbítések:** Az esetleges kereskedési korrekciókat, jóváírásokat tartalmazó információs riport.
 - 18.1.17. **Audit kérelem:** Egyeztető táblázat, könyveléshez vagy átvizsgáláshoz, amelyben a számlák egyenlegei mellett azok termékenkénti megosztása, és összesített egyenlege is megtalálható.

19. Egyéb modulok

19.1. Elemzéshez kapcsolódó modulok:

- 19.1.1. **Hírek:** Több hírszolgáltató által összegyűjtött hírfolyam, amely angol nyelven a legfontosabb gazdasági híreket tartalmazza, kulcsszó keresővel ellátva a tetején. A hírek kizárólag angol nyelvűek, külön pop-up ablakban kibonthatóak.
- 19.1.2. **Naptár:** Ebben a modulban a legfontosabb makrogazdasági híreket, eseményeket lehet megtekinteni, az adott naptól az adott hétnek a végéig. Minden mutatóhoz megjelenik az előző időszak adata, a jelenlegi várakozás és a már nyilvánosságra került tényleges adat.

19.2. Kereskedéshez kapcsolódó egyéb modulok:

- 19.2.1. **Riasztások:** Bármely termékhez kapcsolódóan beállítható értesítés arra vonatkozóan, hogy egy adott árfolyam értéket elért egy instrumentum. Egy pop-up ablakban, és/vagy az 1.5 pontban beállított módon kap értesítést a felhasználó az esemény bekövetkezéséről. Semmiféle kereskedési aktivitás nem indul, csak értesítést generál.
- 19.2.2. **Lekérdező alkalmazás:** Egyfajta termék keresőként is funkcionálhat, miután számos paraméter és szűrő megadásának segítségével válogathatunk a rendszerben kereskedhető termékek között. Ugyanakkor bizonyos szempontok szerinti sorrendiséget is vizsgálhatunk, hiszen a szűrők beállítása után választhatunk, hogy a megjelenítés %-os árváltozás, vagy éppen piaci kapitalizáció, esetleg osztalék hozam mértéke szerint történjen.
- 19.2.3. **Devizakitettségek:** Minden olyan devizának a listázása, amelyben a számlán kitettség van jelen (kockázat mérhető), keletkezzen az egy FX pozícióból, vagy egy külföldi részvény vásárlásból adódóan. Devizánként megjelenik a kitettség, illetve annak aránya a teljes kitettséghez mérten.
- 19.2.4. **Tevékenységi napló:** A rendszer által rögzített valamennyi számlán történt esemény visszakereshető. Akár kereskedéssel, akár üzenetekkel, akár belépés/kilépés tevékenységgel kapcsolatos, a logok alapján minden ellenőrizhető. A szűrés ennél a modulnál történhet azonosító szám alapján, időszak alapján, a tevékenység típusa alapján, illetve a számla alapján. A megbízások illetve kötések esetén lehetőség van arra is, hogy a kapcsolódó eseményeket listázza, ami nagy segítség például egy többször módosított megbízás történetének visszakeresésében.
- 19.2.5. **Opciós lánc:** Az opciós kereskedés egyik hasznos eszköze, melynek segítségével nem csak egy konkrétan paraméterezett opcióra kaphatunk árat, hanem egy mátrixban az árfolyam és az időszak változását megjelenítve többféle opció árait össze tudjuk hasonlítani. A jobb felső sarokban lehet beállítani, hogy egy határidőhöz hány strike árfolyamot jelenítsen meg a táblázat. Ennek megfelelően középen láthatóak a paraméterezési adatok, először kiemelve a határidő és utána a strike árfolyamokat, miközben jobb oldalon az ehhez tartozó PUT opciók árazása, bal oldalon pedig a CALL opciók vételi és eladási ára található.
- 19.2.6. **Opciós stratégiák:** Nagy segítséget nyújthat azoknak, akik nem csak egyedi opciók kereskedésében gondolkodnak, hanem adott esetben több opcióból álló stratégia

megkötését tervezik. Az alkalmazás segítségével egymás alatt paraméterezhetjük be a különböző opciókat és a végén egyetlen gombnyomással kérhetünk árat az összes opciós elemre. A képernyőn, akár előre paraméterezett opciós startégiákat is kiválaszthatunk (Straddle, Strangle, Butterfly stb.), hangsúlyozva, hogy az alkalmazás csak a tőzsdei termékek esetében működik, az OTC, vagy FX opcióknál nem használható.

19.2.7. **Piacmélység kereskedés:** Az aktív kereskedőket célzó modul lehetőséget ad (ha real-time előfizetéssel rendelkezünk), hogy a kiválasztott instrumentum könyvét látva, az ajánlatokat felhasználva tudjunk gyorsan és hatékonyan kereskedni, megbízást elhelyezni, törölni, vagy konkrét értékszintig kivenni vagy beleadni a piacba. Folyamatosan nyomon követhető a Nettó pozíció, a Nyereség/Veszteség és az élő megbízások.

19.2.8. **Kereskedési napló:** Az adott számlára vonatkozó valamennyi kötés gyors és egyszerű listázása lehetséges ennek a funkciónak a segítségével. Az időszak szűrhető és a megjelenítendő oszlopok is testre szabhatóak.

19.2.9. **Idő és kereskedés:** Ebben a funkcióban a kiválasztott termék adott napra vonatkozó kereskedési dinamikáját nézhetjük meg, hangsúlyozva, hogy a funkció csak tőzsdei termékekre használható és akkor is csak abban az esetben, ha a felhasználó valós idejű előfizetéssel rendelkezik benne. A kötések idejét és mennyiségét láthatjuk egy listában, amely jó iránymutatást ad, hogy mikor volt erős vételi, vagy esetleg eladási nyomás napon belül az adott termékre.

19.3. Számlával kapcsolatos egyéb modulok

19.4. **Egyéb:** Ebben a modulban is több funkció került összegyűjtésre az alábbiak szerint:

19.4.1. **Kereskedési feltételek:** Megegyezik a 10. pontban leírt modullal

19.4.2. **Várható margin és fedezet változások:** Ezzel a funkcióval ellenőrizhetjük, hogy a közeljövőben milyen változások várhatóak a különböző termékek kondícióiban, elsősorban a fedezeti szintekre koncentrálva.

19.4.3. **Társasági események:** Amennyiben olyan részvényt vagy részvényhez kapcsolódó CFD-vel rendelkezünk, melynél társasági esemény várható, akkor az arról szóló információkat találhatjuk ebben a modulban, illetve ha döntési lehetőségünk van egy split vagy egy osztalék típusának kiválasztása esetén, akkor azt is innen tudjuk kiválasztani.

19.4.4. **Alkalmazás hozzáférés:** A platformra való belépések naplózása, amely felületen a belépő felhasználók mellett az az IP cím is megtalálható, amelyről számlához kapcsolódó belépés történt.

20. Előfizetések (Főmenü – jobb felső sarok)

20.1.1. **Előfizetések:** Ezen a felületen nyílik lehetőség a különböző tőzsdékre, határidős termékekre, vagy hírszolgáltatásokra előfizetni. A modul tetején lévő főmenüben kiválasztható, hogy Tőzsdére, vagy Határidős és opciós adatokra, vagy Hírszolgáltatásra szeretne előfizetni. A kiválasztását követően jelenik meg a lista,

amelyben az adott helyszín és a hozzá kapcsolódó árak láthatóak aszerint, hogy valaki privát befektető (pl. magánszemélyként szerződött és nem dolgozik pénzintézetnél), vagy szakmai befektető. A sor végén a FELIRATKOZÁS gombbal aktiválható az előfizetés. Aktív előfizetés esetén az a KEZELÉS gomb segítségével mondható le, melyhez egy adatlapot kell kitölteni, amelyben a szokásos adatok mellett a munkahellyel kapcsolatos kérdések megválaszolása is szükséges a Privát kategóriába történő besorolás feltételei fennállásának vizsgálhatósága érdekében. Ezek kitöltésének elmaradása esetén az előfizetés nem aktiválható.

Jogi nyilatkozat

Jelen dokumentumot az EQUILOR Zrt. (1026 Budapest, Pasaréti út 122-124.; cég.sz.: 01-10-041431) készítette.

Az EQUILOR Zrt. jelen dokumentumot az EQUILOR TRADER online kereskedési rendszert használó ügyfeleinek támogatásának céljával készítette, a dokumentum, annak részének ezen céltól eltérő bármilyen más felhasználására, sokszorosítására csak az EQUILOR előzetes hozzájárulásával kerülhet sor.

A dokumentum a 2019.05.28. napján rendelkezésre álló információk alapján készült. Az EQUILOR Trader online kereskedési rendszer számos funkciójára, azok folyamatos fejlesztésére tekintettel a jelen leírás nem lehet teljeskörű. Társaságunk legnagyobb igyekezete ellenére is – különösen az idő előrehaladtával a dokumentum frissítésének hiányában, de akár a dokumentum elkészültekor is - tartalmazhat hibás, téves következtetés levonására alkalmas információkat. Erre tekintettel a dokumentum pontosságáért, helyességéért, annak folyamatos naprakészségének biztosításáért az EQUILOR Zrt. felelősséget nem vállal. A dokumentumban foglaltak alapján az EQUILOR-ral szemben igény nem érvényesíthető. Jelen dokumentum pontosságának, teljességének, hasznosságának, a felhasználható információ várható eredményének mérlegelését a Felhasználónak kell elvégeznie. A dokumentumban foglaltak alapján az Ön által meghozott befektetési döntésért a felelősséget Ön viseli.

Tájékoztatjuk, hogy a jelen dokumentumban foglalt információk kizárólag tájékoztató jelleggel bírnak, azok nem minősülnek ajánlatnak, ajánlattételi felhívásnak, befektetésre való ösztönzésnek, illetve befektetési- vagy adótanácsadásnak. Tekintettel arra, hogy csak az adott pénzügyi eszköz teljes körű ismeretében hozható megalapozott pénzügyi döntés, ezért kérjük, hogy egy befektetési döntés meghozatalát megelőzően minden esetben tájékozódjon az adott pénzügyi eszközzel kapcsolatosan, olvassa el Üzletszabályzatunkat, az ahhoz kapcsolódó Díjtételeket, szerződéses feltételeket, kapcsolódó keretszerződéseket továbbá a fenti honlapon megtalálható tájékoztató anyagokat. Kérjük, további információért forduljon üzletkötőjéhez vagy tájékozódjon honlapunkon, a www.equilor.hu oldalon. Befektetési döntés meghozatalát megelőzően körültekintően mérlegelje befektetése tárgyát, kockázatát, a felmerülő költségeket és a befektetésből eredő esetleges károkat, az Ön és környezete anyagi helyzetét, kockázattűrő képességét. Tájékoztatjuk, hogy a kereskedés kiemelt kockázattal jár, a befektetésekből származó nyereségekért és veszteségekért Társaságunk semmilyen felelősséget vagy kötelezettséget nem vállal, a felelősség kizárólag Önt terheli. Felhívjuk szíves figyelmét, hogy múltbeli adatokból nem lehet a jövőbeni teljesítményre vonatkozó megbízható következtetést levonni.